

Aprovado em Ass. Geral

08.03.2018

fg

Relatório e Contas de Exercício

ANO 2017

Associação Sementes de Vida



Morada:
Rua Infante D. Henrique, s/ N.º
1º Andar (Antiga Escola 4)
7800-318 Beja

Email:
sementesdevida@gmail.com
Web:
www.sementesdevida.pt

Contacto Geral:
284 389 455
Equipa CAFAP:
934 388 442 / 934 388 443
Equipa PRSI:
936 191 182 / 936 191 187

Relatório e Contas de Exercício ANO 2017



Conteúdo

I - Introdução.....	1
II - Caracterização da Entidade.....	2
A - Identificação.....	3
B - Organograma.....	4
C - Órgãos Sociais.....	4
D - Quadro de Pessoal.....	5
III - Respostas Sociais.....	6
A - Centro de Apoio Familiar e Aconselhamento Parental.....	6
B - Equipa de Protocolo de Rendimento Social de Inserção.....	9
IV - Contas e Exercício 2017.....	11
V - Reflexão Final.....	12
VI - Anexos.....	13
VII - Informações da Instituição.....	17

I – Introdução

O Relatório de Contas e Exercício é um documento elaborado anualmente pela Instituição, constituído essencialmente por duas partes:

Um relatório onde é apresentada a atividade e o desempenho da Associação e o contexto em que a mesma foi desenvolvida;

As contas da **Associação Sementes de Vida**, apresentadas em mapas contabilísticos específicos, nomeadamente: o Balanço Individual, a Demonstração Individual e Demonstração de Resultados.

O principal objetivo do Relatório de Contas e Exercício é o de colocar à disposição dos Associados toda a informação que permite a correta avaliação do desempenho da Instituição, constituindo uma oportunidade para explicar aos diversos interessados as prioridades estratégicas do exercício, face ao enquadramento económico e regulamentar, caracterizar a atividade das áreas de intervenção e analisar o seu efeito do ponto de vista económico e financeiro.

Assim, e de acordo com o estipulado no Capítulo III, Seção II, artigo 22º alínea c) dos Estatutos da Instituição, a **Associação Sementes de Vida** disponibiliza os seus Relatórios de Contas e Exercício Anuais, apresentados pela Direção e aprovados em Assembleia-geral.

II – Caracterização da Entidade



A **Associação Sementes de Vida** surgiu da necessidade encontrada por um grupo de técnicos da área social, em obter respostas mais coerentes e mais eficazes no combate à exclusão social.

Desta forma, este grupo de técnicos superiores constituiu-se enquanto Associação em Outubro de 1999, sendo os seus órgãos sociais em regime de voluntariado.

Uns anos depois, em 2005, surge a Sede da Associação através da cedência de espaço pela então Junta de Freguesia de Santiago Maior, onde funcionou até 2012 e atualmente estamos sediados no Edifício da Antiga Escola 4, em duas salas cedidas através de contrato de comodato pela Câmara Municipal de Beja.

Em 2004, a **Associação Sementes de Vida** constituiu-se enquanto IPSS - Instituição Particular de Solidariedade Social, criando-se assim as condições para se iniciar um trabalho efetivo no terreno.

Em Setembro de 2005, é criada a primeira Resposta Social da **Associação Sementes de Vida**, através de Acordo de Cooperação com o ISS, IP. - Centro Distrital de Segurança Social de Beja, surgindo assim o CAFAP - Centro de Apoio Familiar e Aconselhamento Parental.

Neste momento, existiam as condições necessárias para a criação de uma Equipa de Trabalho, que foi sendo construída por vários colaboradores ao longo destes 12 anos de existência.

A atual formação do CAFAP - Centro de Apoio Familiar e Aconselhamento Parental conta, nos dias de hoje, com uma Equipa de 4 colaboradores da área social, nomeadamente diretora técnica, assistente social, psicólogo e animadora sociocultural.

Ao longo destes doze anos, muitas têm sido as crianças e jovens em risco social, do distrito de Beja, que têm passado pelo CAFAP - Centro de Apoio Familiar e Aconselhamento Parental, variando o tempo de acompanhamento com a gravidade das situações encontradas.

Em Setembro de 2007, surge também a oportunidade de Protocolo com o ISS, IP - Centro Distrital de Segurança Social de Beja, no âmbito do Rendimento Social de Inserção, com a duração de 2 anos renovável por iguais períodos, o qual se tem mantido até aos dias de hoje.

Esta Equipa é constituída por 5 elementos, psicóloga, assistente social e 3 ajudantes de ação direta, desempenha as suas funções abarcando uma média de 100 famílias de rendimento social de inserção.

Ao longo destes dezoito anos de **Associação Sementes de Vida**, muitas foram as pessoas que contribuíram, a vários níveis, para o crescimento desta Instituição, a todos agradecemos e renovamos os votos para que continuemos a trabalhar em prol da nossa Associação.

A - Identificação

Designação da Entidade

- **Associação Sementes de Vida**

Dados de Constituição

- Escritura de Constituição outorgada pelo Cartório Notarial da Vidigueira, no dia 29/10/1999, lavrada a fls. 68 e seguintes do livro de notas e escrituras diversas n.º 70-C.

Número de Identificação da Segurança Social

- 200 169 074 68

Número de Identificação de Pessoa Coletiva

- 504 658 689

Dados de Registo

- Registo definitivo dos Estatutos da IPSS, Registada na Direção Geral de Ação Social, em 24/05/2004, pela inscrição N.º 100/2004, a fls. 102 do Livro n.º 10, das Associações de Solidariedade Social e pelo averbamento N.º 2 ao citado registo datado de 23 de Setembro de 2013.

CAE - Código de Atividade Económica

- 88990 - Ação Social sem Alojamento

Sede

- Rua Infante D. Henrique, s/N.º-1º Andar (Antiga Escola 4), 7800-318 Beja

Resposta Social

- **CAFAP - Centro de Apoio Familiar e Aconselhamento Parental**
- **Tipologia:** Acordo de Cooperação com Instituto de Segurança Social IP/Centro Distrital de Segurança Social de Beja.
- **Data Celebração:** 26 de Agosto de 2005, Homologado a 6 de Outubro de 2005.
- **Data da Renovação:** 22/06/2015
- **Âmbito geográfico:** Distrito de Beja.
- **Capacidade Acordada:** 62 Famílias.

- **EPRSI - Equipa Protocolo Rendimento Social de Inserção**
- **Tipologia:** Protocolo com Instituto de Segurança Social IP/Centro Distrital de Segurança Social de Beja.
- **Data Celebração:** 28/09/2007, com efeitos a partir de 01 de Outubro de 2007.
- **Data da Renovação:** 27/08/2009, 3/08/2011, 01/08/2013, 10/08/2015 e 31/08/2017 renovável por iguais períodos de 2 anos.
- **Âmbito geográfico:** Freguesias Rurais e Urbanas do concelho de Beja.
- **Capacidade:** 100 Famílias beneficiárias de Rendimento Social de Inserção.

B – Organograma

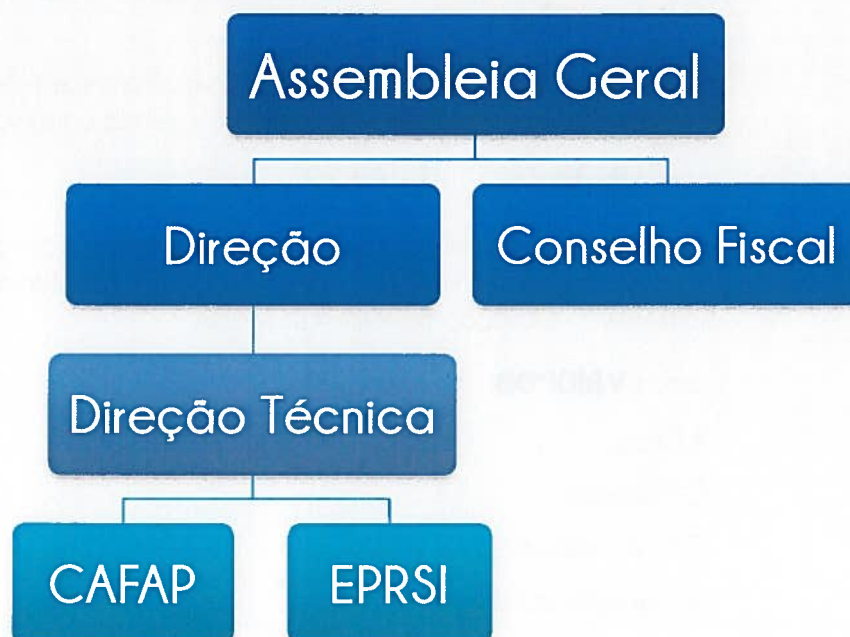

C – Órgãos Sociais

A **Associação Sementes de Vida** é uma Instituição Particular de Solidariedade Social, sob a forma de associação, sem fins lucrativos, regida pelas disposições da lei aplicável e, em especial, pelos estatutos da entidade e é composta pelos seguintes Órgãos Sociais:

- Assembleia-geral, Direção e Conselho Fiscal.

A duração do mandato dos órgãos é de 4 (quatro) anos e inicia-se com a tomada de posse dos seus membros, sendo a composição dos Órgãos Sociais, para o quadriénio 2016-2019 a seguinte:

Assembleia Geral	<ul style="list-style-type: none"> • Presidente - <i>Filomena Galó</i> • 1º Secretário - <i>Manuela Vieira</i> • 2º Secretário - <i>Margarida Crisóstomo</i>
Conselho Fiscal	<ul style="list-style-type: none"> • Presidente - <i>Francisco Covas Lima</i> • 1º Vogal - <i>Luís Fernandes</i> • 2º Vogal - <i>Teresa Figueira</i>
Direção	<ul style="list-style-type: none"> • Presidente - <i>Fátima Estanque</i> • Vice-presidente - <i>Ana Maria Palma</i> • Secretário - <i>Natália Rosa</i> • Tesoureiro - <i>Maria do Céu Covas Lima</i> • Vogal - <i>Alexandre Palma</i>

A Associação Sementes de Vida tem,

Como **missão**:

- Desenvolvimento de Competências Pessoais, Parentais e Sociais da Pessoa, da Família e Prevenção de situações de risco social ao nível da comunidade Beja.

Como **visão**:

- Ser reconhecida como uma Instituição de referência para a promoção da Qualidade de Vida da Pessoa, da Família e da Comunidade, apostando simultaneamente no reforço, alargamento e criação de respostas sociais.

E como **valores**:

- A Ética,
- O Respeito,
- O Profissionalismo,
- A Competência e
- O Empowerment.

D – Quadro de Pessoal

RESPOSTA SOCIAL		NOME	CARGO	HABILITAÇÕES	CONTRATO
CENTRO DE APOIO FAMILIAR E ACONSELHAMENTO PARENTAL Tipologia: Acordo de Cooperação com Instituto de Segurança Social P/Centro Distrital de Segurança Social de Beja. Data Celebração: 26 de Agosto de 2005 - Homologada a 6 de Outubro de 2005. Data da Renovação: 22/06/2015 Âmbito geográfico: Distrito de Beja. Capacidade Acordada: 62 Famílias. Valor da Participação: 7.536,72 €/mês (Valor em dezembro de 2017)	Direção Técnica	Fátima Estanque	Diretor Técnico	Licenciatura em Psicologia Aplicada	Efetivo
	Equipa Técnica	Manuela Vieira	Técnico Superior de Serviço Social	Licenciatura em Serviço Social	Efetivo
		Luís Fernandes	Técnico Superior Psicologia	Licenciatura em Psicologia Aplicada	A Termo Incerto (Duração do Acordo)
		Madalena Pacheco	Animador Sociocultural	Curso Nível III Animação Sociocultural	A Termo Incerto (Duração do Acordo)
PROTOCOLO DE RENDIMENTO SOCIAL DE INSERÇÃO Tipologia: Protocolo com Instituto de Segurança Social P/Centro Distrital de Segurança Social de Beja. Data Celebração: 28/09/2007, com efeitos a partir de 01 de Outubro de 2007. Data da Renovação: 27/08/2009, 3/08/2011, 01/08/2013, 10/08/2015 e 31/08/2017 renovável por iguais períodos de 2 anos. Âmbito geográfico: freguesias Rurais e Urbanas do concelho de Beja. Capacidade: 100 Famílias beneficiárias. Rendimento Social de Inserção. Valor da Participação: 7.911,92 €/mês (Valor em dezembro de 2017)	Equipa Técnica	Carla Felício	Técnico Superior de Serviço Social	Licenciatura em Serviço Social	A Termo Incerto (Duração Protocolo RC)
		Tânia Sousa	Técnico Superior Psicologia	Licenciatura em Psicologia Aplicada	A Termo Incerto (Duração Protocolo RC)
		Beatriz Guerreiro	Ajudante de Ação Direta	Curso Nível II Geriatria	A Termo Incerto (Duração Protocolo RC)
	Pessoal Auxiliar	Tânia Barnabé	Ajudante de Ação Direta	Curso Nível II L.O.S. Informática Curso Nível III Arquivo	A Termo Incerto (Duração Protocolo RC)
		Vanda Batista	Ajudante de Ação Direta	12º Ano de Escolaridade - Ensino Secundário	A Termo Incerto (Duração Protocolo RC)

Conteúdos Funcionais em documento próprio

III – Respostas Sociais



A – Centro de Apoio Familiar e Aconselhamento Parental - CAFAP

A Modalidade de Intervenção adotada pelo Centro de Apoio Familiar e Aconselhamento Parental - CAFAP é a **Preservação Familiar**, centrando a sua intervenção numa metodologia direcionada para a avaliação familiar e situação de risco psicossocial das famílias e concretiza-se através da implementação de projetos ou programas estruturados em função da situação particular de cada família.

A intervenção privilegia a abordagem sistémica, intensiva e dinâmica das situações, numa perspetiva de complementaridade, tem em conta a proximidade e o caráter integrado e regular da intervenção, por forma a permitir um conhecimento e uma visão global da estrutura e da dinâmica familiar.

A mediação é entendida como base da metodologia da **Associação Sementes de Vida**, na tentativa de desenhar uma intervenção eficaz em torno de toda a família e suas inúmeras problemáticas, é na verdade uma nova forma de recriar um espaço de aprendizagem de antigos valores, essenciais ao bem-estar, felicidade e harmonia do ser humano.

As famílias com crianças e jovens são referenciados para a intervenção do CAFAP, consoante os casos, pelas comissões de proteção de crianças e jovens ou pelo tribunal, bem como por entidades públicas ou privadas do âmbito da segurança social, saúde, educação e justiça.

O objetivo geral do **Centro de Apoio Familiar e Aconselhamento Parental - CAFAP**, é a melhoria da qualidade de vida e bem-estar das crianças, jovens e respetivas famílias do concelho de Beja, para o qual são desenvolvidas atividades no sentido de:

- Prevenir situações de risco e de perigo através da promoção do exercício de uma parentalidade positiva;
- Avaliar as dinâmicas de risco e proteção das famílias e as possibilidades de mudança;
- Desenvolver competências parentais, pessoais e sociais que permitam a melhoria do desempenho da função Parental;
- Capacitar as famílias promovendo e reforçando dinâmicas relacionais de qualidade e rotinas quotidianas;
- Potenciar a melhoria das interações familiares;
- Atenuar a influência de fatores de risco nas famílias, prevenindo situações de separação das crianças e jovens do seu meio natural de vida;
- Aumentar a capacidade de resiliência familiar e individual;
- Favorecer a reintegração da criança ou do jovem em meio familiar;
- Reforçar a qualidade das relações da família com a comunidade, bem como identificar recursos e respetivas formas de acesso.

O Centro de Apoio Familiar e Aconselhamento Parental - CAFAP, tem como metodologia a Intervenção Sistémica, centrada na compreensão do indivíduo e dos seus problemas dentro do seu contexto relacional. Este tipo de intervenção ajuda a mobilizar recursos para fazer face a fases difíceis da vida, sendo estas, acontecimentos inesperados ou mudanças inerentes ao percurso de qualquer família. Existe um enfoque na procura de novas opções

fg

de relacionamento entre os elementos da família através sobretudo da comunicação familiar, de uma exploração da história familiar, das suas tradições e dinâmicas.

A intervenção divide-se em 3 Eixos de atuação principais, nomeadamente, Eixo I - Avaliação Diagnóstico Familiar, Eixo II - Intervenção Familiar Integrada e Eixo III - Parceria e Articulação na Comunidade.

No **Eixo I - Avaliação Diagnóstico Familiar**, surgem-nos atividades que nos levam a avaliar as dinâmicas de risco e proteção das famílias com vista à mudança.

Através da avaliação sistémica da família, os técnicos desempenham várias atividades nomeadamente a Receção de Sinalizações, os Atendimentos e Informação à Família, as Visitas domiciliárias, as Reuniões com Entidades e Instituições Parceiras, a Elaboração de Diagnósticos Psicossociais, a Análise e discussão em Reunião de Equipa, a Celebração de Acordo Familiar e o seu Acompanhamento e Avaliação.

No **Eixo II - Intervenção Familiar Integrada**, são desenvolvidas atividades de intervenção em grupo ou projetos de prevenção centrados na família, como programas de educação parental, projetos de treino de competências parentais ou familiares, programas de autoajuda, programas centrados no suporte social ou programas de treino de interação pais-filhos.

São dinamizadas atividades relacionadas com as seguintes metodologias de Trabalho:

- Formação Parental (Sessões de Grupo, Sessões de Sensibilização, Acompanhamento no domicílio)
- Apoio Psicopedagógico (Apoio ao Estudo, Programa de Métodos e Hábitos de Estudo, Atividades Lúdicas, Ateliers, Reforço de Competências)
- Apoio Psicossocial (Aconselhamento e Informação à família, Acompanhamento no domicílio)
- Mediação Familiar
- Treino de Competências
- Orientação Escolar e Profissional.

Para além das atividades inerentes à intervenção direta do **Centro de Apoio Familiar e Aconselhamento Parental da Associação Sementes de Vida com as famílias em acompanhamento**, que consideramos crucial, no apoio a situações de risco social, no reforço e manutenção do diálogo e articulação com a família em situações de ausência de modelos de referência, de desvalorização educativa e de falha no seu compromisso enquanto pais e educadores.

O **CAFAP** considera também que estas problemáticas necessitam de ser combatidas de forma sistémica na nossa comunidade, não nos limitando apenas às famílias, suas crianças e jovens em acompanhamento, mas através de um trabalho de prevenção que pode ter frutos a longo prazo.

Assim, durante o ano de 2017 estas são as atividades realizadas no âmbito do **Eixo III Parceiras e articulação com a comunidade**:

- Sessões de sensibilização e informação para técnicos
- Sessões de sensibilização e informação para a comunidade em geral
- Aconselhamento e Orientação

- Encaminhamentos para outras respostas sociais
- Participação e Dinamização de Seminários
- Participação em Artigos
- Realização de folhetos informativos sobre as atividades e funcionamento da instituição
- Ações de (In)Formação sobre diferentes temáticas, consoante as solicitações
- Participação em Comunicações
- Projeto Outubro - Mês de Prevenção e Combate ao Bullying.

Avaliação da Atividade em 2017 da Equipa CAFAP:

Consideramos crucial o desempenho do Centro de Apoio Familiar e Aconselhamento Parental, no apoio especializado a famílias com crianças e jovens, vocacionado para a prevenção e intervenção em situações de risco psicossocial mediante o desenvolvimento de competências parentais, pessoais e sociais das famílias, principais prioridades do CAFAP.

A Modalidade de Intervenção adotada pelo Centro de Apoio Familiar e Aconselhamento Parental da **Associação Sementes de Vida** é a Preservação Familiar, centrando a sua intervenção numa metodologia direcionada para a avaliação familiar e situação de risco psicossocial das mesmas e concretiza-se através da implementação de projetos ou programas estruturados em função da situação particular de cada agregado.

A intervenção privilegia uma abordagem sistémica, intensiva e dinâmica das situações, numa perspetiva de complementaridade, tem em conta a proximidade e o carácter integrado e regular da intervenção, por forma a permitir um conhecimento e uma visão global da estrutura e da dinâmica familiar específica de cada família.

Estas problemáticas exigem respostas diferenciadas que possibilitem a realização de diagnósticos individuais e familiares, a conceção e execução de um plano de intervenção adequados para cada caso específico, de modo a atingir os objetivos propostos. Desta forma, a articulação e o trabalho em equipa torna-se essencial para a construção de um plano de intervenção viável para cada situação identificada.

Desta forma, as estratégias de intervenção utilizadas parecem-nos ser as adequadas, contudo no âmbito das competências do CAFAP e atendendo ao número de famílias em risco psicossocial no nosso território, seria importante estender a intervenção para uma resposta mais eficiente, através do aumento do trabalho em grupo, com a realização de mais programas de educação parental, bem como, sessões de apoio psicossocial com o objetivo de potenciar a capacitação parental em toda a comunidade, as quais na sua maioria, ainda que dirigidas a um público específico, não se conseguem realizar por indisponibilidade das famílias, pois o trabalho precário a que muitas vezes estão sujeitas, não lhes tem permitido frequentar algumas ações.

Desta forma o CAFAP pretende continuar o seu trabalho, uma vez que ainda muito se pode fazer, nomeadamente no apoio às famílias de uma forma concreta, sistemática e com espírito de mudança.

B – Equipa de Protocolo de Rendimento Social de Inserção EPRSI



A Equipa de Protocolo de Rendimento Social de Inserção é uma resposta social da Associação Sementes de Vida e tem como objetivo disponibilizar um conjunto de serviços de apoio que potenciam a melhoria da qualidade de vida, a autonomização e o equilíbrio das famílias. A existência de equipas multidisciplinares, que intervenham numa perspetiva de continuidade, e o trabalho em parceria com as instituições/recursos da comunidade possibilitam a eficácia da intervenção e a construção de contratos de inserção dinâmicos, adaptados a cada sujeito e a cada família.

Ao longo do ano de 2017 foram desenvolvidas atividades consideradas essenciais para uma intervenção individual, familiar e de grupo, ponderando sempre o número de famílias em acompanhamento e a complexidade das suas problemáticas. Ainda que o plano de ação seja realizado no início do ano, o mesmo sofre alterações, justificadas pela necessidade constante de adaptação do trabalho realizado pela Equipa às famílias em acompanhamento.

O principal objetivo na intervenção da equipa é apoiar os indivíduos ao longo de um processo de ajustamento, pessoal e social, ao nível de comportamentos, sentimentos, perceções, convicções, papéis e objetivos de vida.

Avaliação da Atividade em 2017 da Equipa PRSI:

A intervenção da EPRSI assenta numa visão sistémica para a promoção da integração das famílias em acompanhamento na resposta de rendimento social de inserção. Tal como o ano passado, 2017 apresentou-se como um ano de trabalho árduo com necessidade de reestruturação e implementação de projetos e atividades que medeiam a intervenção com as famílias.

Ao longo do ano, continuou-se a efetuar o acompanhamento a famílias que estão na resposta de rendimento social de inserção há já alguns anos. No entanto, a situação de desemprego, não exclusiva destas famílias, continua a ser um efetivo impedimento da sua autonomização. A equipa acaba por ter de efetuar um maior investimento no sentido de responsabilizar estas famílias pelo seu processo de inserção.

Durante o ano 2017, foram integrados vários beneficiários em medidas de qualificação e emprego, nomeadamente Formação Vida Ativa, Cursos EFA (B2, B3 e NS), certificação de competências, e, apesar de em número reduzido comparado com anos anteriores, Contratos de Emprego e inserção +. Verificou-se também, um aumento na integração em Contratos de Emprego, permitindo assim, a alguns agregados familiares, a autonomização da medida.

O trabalho social envolve relações humanas e para que o mesmo se manifeste em resultados positivos é necessária uma luta diária no combate às contrariedades do mundo atual. A desmotivação, o descontentamento, as injustiças, as desigualdades são sentidas diariamente e cabe à EPRSI criar estratégias e metodologias que promovam, nas famílias em acompanhamento, esperança, otimismo e resiliência para que se responsabilizem pelo seu percurso de vida e progressivamente se autonomizem. A multidisciplinaridade da EPRSI é fundamental na exploração de potencialidades e preferências e as várias áreas de formação permite um olhar para os problemas sob diferentes pontos de vista, multiplicando as possibilidades de abordagem e resolução dos problemas no nosso quotidiano. Os agregados familiares em acompanhamento são quem mais beneficiam desta

multidisciplinaridade, sendo também evidente a satisfação pessoal e profissional que advém desta valorização de cada membro da EPRSI.

No plano de ação de 2018 dar-se-á continuidade aos projetos definidos e será dinamizado um novo projeto, "Esclarecer para Incluir", de forma a motivar e incentivar as famílias em acompanhamento para a mudança comportamental, considerando sempre a importância da articulação com os parceiros da comunidade para uma execução de sucesso do Plano Anual de Atividades.

IV – Contas e Exercício 2017

No cumprimento das disposições do Pacto Social e da legislação em vigor, vem a **Direção da Associação Sementes de Vida** colocar à disposição dos associados, o Relatório e Contas relativos ao Exercício do ano de 2017.

Os documentos contabilísticos e anexos traduzem a vida da instituição e a ação da Direção ao longo do ano de 2017.

Continuou esta Direção com o trabalho que tem vindo a desenvolver, tanto no Centro de Apoio Familiar e Aconselhamento Parental - CAFAP como na Equipa de Protocolo de Rendimento Social de Inserção - EPRSI.

O balanço e contas do exercício de 2017 apresentam um resultado líquido positivo no valor de 2.178,35€ (dois mil, cento e setenta e oito euros e trinta e cinco cêntimos)

No que se refere à parte financeira, entende esta direção que alcançou parte do projeto a que se tinha proposto;

- Manteve a contenção nos custos;
- Não conseguiu arranjar novas formas de financiamento.

Apesar de não ter conseguido arranjar novas formas de financiamento, no entanto a Direção desta Instituição formula um voto de louvor a todos os colaboradores pelo bom desempenho do trabalho efetuado tanto na Equipa CAFAP como na Equipa PRSI.

V – Reflexão Final

A **Associação Sementes de Vida** tem como finalidade fomentar ações e intervenção de âmbito psicossocial a grupos vulneráveis da comunidade, que permitam a promoção da qualidade de vida, com os seguintes fins:

A associação tem como objetivos principais:

- a. Apoio à infância e juventude, incluindo crianças e jovens em perigo.

Secundariamente, a associação propõe-se desenvolver os seguintes objetivos:

- a. Apoio à família.
- b. Apoio à integração social e comunitária.

Para a concretização dos fins a que se propõe e da sua missão e visão, propõe-se manter e as seguintes atividades:

- a. Centro de Apoio Familiar e Aconselhamento Parental;
- b. Protocolo de Rendimento Social de Inserção;
- c. Elaborar Protocolos com outras entidades no âmbito dos fins principais da instituição.

Propõe-se também criar e manter as seguintes atividades instrumentais:

- a. Mediação Familiar;
- b. Atendimento e Acompanhamento Psicossocial;
- c. Educação Parental (Promoção de oficinas de formação, ações de sensibilização/informação e de ações Educação Parental);
- d. Capacitação Pessoal e Social;
- e. Orientação Escolar e Profissional;
- f. Caracterização da realidade comunitária;
- g. Participação em parcerias;
- h. Dinamização de fóruns comunitários.

Neste sentido, podemos concluir, que o Relatório de Contas e Exercício traduz a atividade da instituição **Associação Sementes de Vida** no ano de 2017.

VI – Anexos

- I. Balanço Individual 2017
- II. Demonstração de Resultados 2017
- III. Demonstração por resposta social 2017

Beja, 27 de março de 2018

A Direção,

(Fátima Estanque/Presidente da Direção)

Pg

Anexo I - Balanço Individual 2017

Rubricas	2017	2016
ATIVO		
Ativo não corrente		
Ativos fixos tangíveis	10.437,39	14.078,64
Bens do Pat. Cultural	770,00	770,00
Investimentos Financeiros	9.016,58	9.016,58
Subtotal	20.223,97	23.865,22
Ativo corrente		
Estado e outros entes públicos	250,00	0,00
Outra contas a receber	190,00	190,00
Caixa e depósitos bancários	57.024,58	56.327,81
Subtotal	57.464,58	56.517,81
Total do ativo	77.688,55	80.383,03
Capital Próprio e Passivo		
Capital Próprio		
Resultados transitados	66.789,32	73.120,72
Subtotal	66.789,32	73.120,72
Resultado liquidado do exercício	2.178,35	-6.349,10
Total do capital próprio	68.967,67	66.771,62
PASSIVO		
Passivo não corrente		
Financiamentos obtidos	5.071,35	8.527,00
Subtotal		
Passivo não corrente		
Estado e outros entes públicos	3.649,53	5.066,71
Subtotal	3.649,53	5.066,71
Total do Passivo	8.720,88	13.593,71
Total do capital próprio e do passivo	77.688,55	80.365,33

Anexo II - Demonstração de Resultados 2017

Conta Pos	Neg	Rendimentos e Gastos	2017	2016
71/72		Vendas e serviços prestados	435,00	357,00
75		Subsídios à exploração	186.486,43	189.786,20
	62	Fornecimentos e serviços externos	-8.415,73	-13.775,92
	63	Gastos com o pessoal	-172.095,93	-176.980,68
7622	652	Ajustamentos de inventários (perdas/ reversões)		
7621	651	Imparidade de dívidas a receber (perdas /reversões)		
763	67	Provisões (aumentos/ reduções)		
7623/	653/8	Imparidade de ativos não depreciables / amortizáveis		
8		(perdas/reversões)		
77	66	Aumentos/ reduções de justo valor		
78		Outros rendimentos e ganhos	527,02	0,00
	68	Outros gastos e perdas	-1.117,19	-1.042,82
		Resultado antes de depreciações, gastos de financiamento e impostos	5.819,60	-1.656,22
761	64	Gastos/ reversões de depreciação e de amortização	-3.641,25	-4.692,88
		Resultado Operacional (antes de gastos de financiamento e impostos)	2.178,35	-6.349,10
		Resultados antes de impostos	2.178,35	-6.349,10
812		Impostos sobre o rendimento do período		
		Resultado líquido do período	2.178,35	-6.349,10

Anexo III – Demonstração por resposta social

Conta	Neg	Rendimentos e Gastos	CAFAP	RSI	Total 2017
71/72/74		Vendas e serviços prestados	435,00	0,00	435,00
75		Subsídios à exploração	90.440,64	96.045,79	186.486,43
	62	Fornecimentos e serviços externos	-3.652,56	-4.763,17	-8.415,73
	63	Gastos com o pessoal	-84.790,53	-87.305,40	-172.095,93
78		Outros rendimentos e ganhos	527,02	0,00	527,02
	68	Outros gastos e perdas	-1.117,19	0,00	-1.117,19
		EBITDA	1.842,38	3.977,22	5.819,60
761	64	Gastos/ reversões de depreciação e de amortização	-3.641,25	0,00	-3.641,25
		EBIT	-1.798,87	3.977,22	2.178,35
79		Juros e rendimentos similares obtidos	0,00		0,00
	69	Juros e gastos similares suportados	0,00		0,00
		EBT	-1.798,87	3.977,22	2.178,35
812		Impostos sobre o rendimento do período			
		Resultado líquido do período	-1.798,87	3.977,22	2.178,35

VII – Informações da Instituição

Associação Sementes de Vida



Morada:

Rua Infante D. Henrique, s/ N.º - 1.º Andar (Antiga Escola 4)
7800-318 Beja

Telefone Geral: 284 389 455

Web: www.sementesdevida.pt

Email: sementesdevida@gmail.com